

コスモズ通信

Vol. 56
平成29年10月

日中はめっきり涼しくなり、活動しやすい時期になりました。
秋は様々なことに挑戦しやすい季節でもあります。

スポーツの秋、芸術の秋、読書の秋、食欲の秋…
皆さんはどんな秋を過ごしたいですか？

短い秋を思う存分満喫しましょう！



★目次★

1. 【調剤】 電算レセプトファイル内容の参照方法
2. 【医科】 HOPE 鼻腔・咽頭拭い液採取料の自動算定について



サポートサービス部

【調剤】電算レセプトファイル内容の参照方法

電算レセプトファイルの内容を確認することが出来ます。確認や見直しを行いたい時等にご確認下さい。

NEXT の場合

- ①メインメニューより[F4]レセプト・総括を選択します。
- ②画面上、中央上面の種類が「電算レセプト」になっていることを確認し[F5]レセ表示を選択します。
- ③提出ファイルの選択画面が表示されますので
キャンセルを選択します。

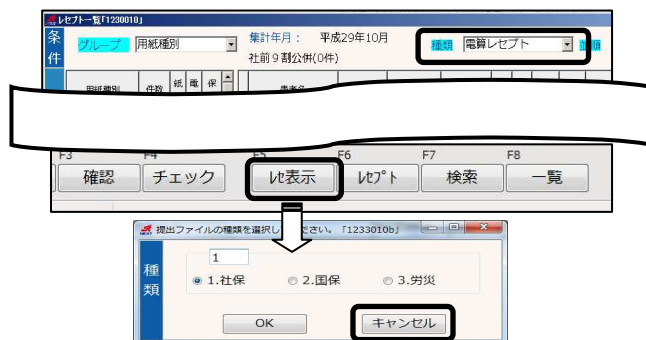

- ④[F1]開くを選択します。下記画面が表示されます。
レセプトファイルが保存されているフォルダを指定し、「RECEIPT.Y. CYO」をダブルクリックします。

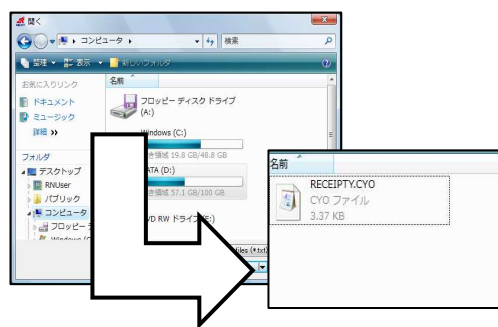

- ⑤しばらくすると、レセプトプレビュー画面が開き、レセプト内容が表示されます。

総件数・総合計点数などもご確認いただけます。
(ただし、この件数は、公費の件数も含めて表示されています。実際のレセ件数とは異なる場合がございますのでご注意ください。)

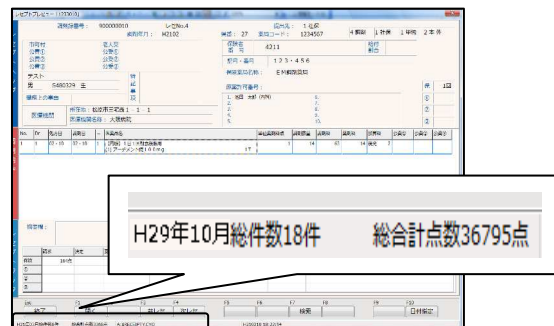

＜特定のレセプト内容を確認する場合＞

- ①レセプトプレビュー画面で[F7]検索を選択します。
- ②検索画面が開きますので、検索条件をファンクションキーで選択後番号・患者名などを入力し、[ENTER]キーを押下します。



[F3]患者名で検索する場合、名前は登録されている漢字で入力してください。
(姓名の間は1文字分スペースを空けます。)

[F4]レセ詳細を指定すると、「摘要コメント」「処方コメント」「特記事項」の文字列で検索することができます。

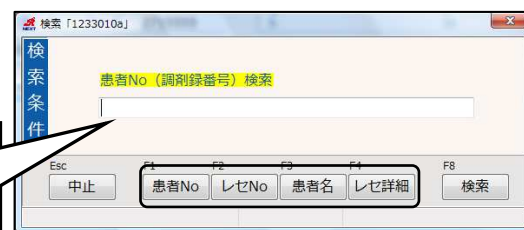

- ③検索したレセプト内容が表示されます。また患者名で検索した場合、該当するレセプトが複数ある場合は「該当するレセプトが〇枚見つかりました」とメッセージが表示されますので[OK]を選択してください。検索結果が複数あった場合[F3]前レセ・[F4]次レセキーを押すことで切り替わります。

V6 の場合

① <月次> → <23: レセ電算データ表示> を選択します。



→ 右記の画面が表示されますので、「キャンセル」を選択してください。



② 「レセプト電算処理 (患者レセプト検索) 画面」が開きます。画面右上の 設定をクリックします。

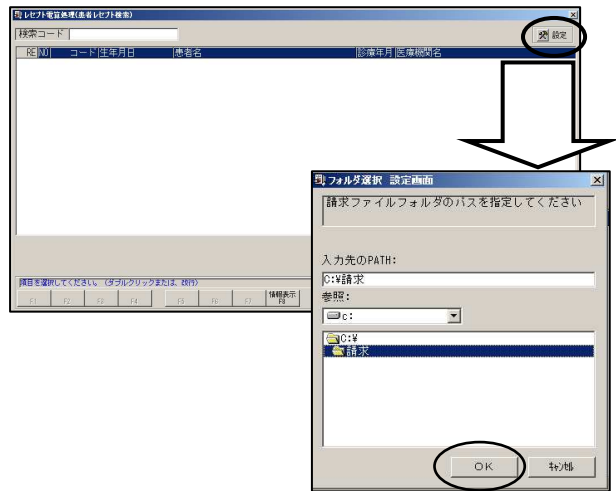

→ 「フォルダ選択」設定画面が開きます。レセプトファイルが保存されているフォルダを指定し、**OK** を選択します。

レセプトデータの一覧が表示されます。

患者名 (かな・漢字) で検索することも可能です。※カナでは検索できません。



③ 確認されたい方にカーソルを合わせ **F8 (情報表示)** を押します。

→ 右記の画面が表示されます。ご確認下さい。

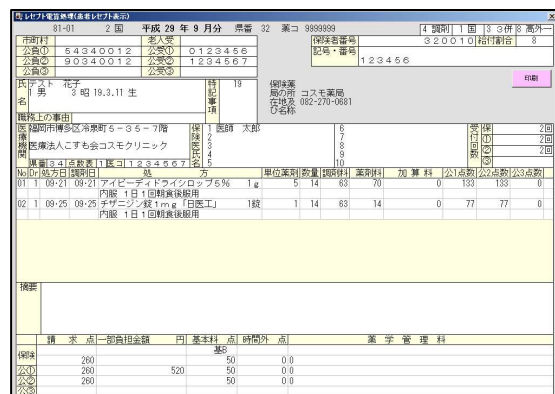

※この画面からの修正は行えません。



【医科】HOPE 鼻腔・咽頭拭い液採取料の自動算定について

会計または会計カード検索においてインフルエンザ等の検査を入力した場合に、「鼻腔・咽頭拭い液採取料」を自動算定する為の設定方法をご案内します。

(※バージョンがSX-Jのお得意様ではご利用になれません。ご了承願います。)

Do	Na	地区	略称	名称	数量	点数	回数
1	(60)	83133		インフルエンザウイルス抗原定性		147×	1
2	(60)	83919		鼻腔・咽頭拭い液採取		5×	1

自動算定されます

《ユーザテーブルの設定》

①[初期メニュー]→[支援業務]→[ユーザテーブル]を選択します。

②続いて[窓口設定]→[自動会計設定テーブル]を選択します。

③PageDownキーを2回押して、以下の画面を表示して変更します。

「1470 鼻腔・咽頭拭い液採取 算定」の「使用区分」に、「1：使用する」を設定します。

1430 入院点滴手技料 (6歳以上) 算定	3	0	0	0	0
1434 点滴手技料 (その他) 算定	3	0	0	0	0
1440 麻薬加算 (点滴) 算定	3	0	0	0	0
1450 輸血管理料 算定	3	0	0	0	0
1460 画像診断管理加算 算定	3	0	0	0	0
1470 鼻腔・咽頭拭い液採取 算定	3	1	0	0	0
1490 自動算定の再実行	4	1	0	0	1
1491 自動算定の再実行 (会計カード検索)	4	1	1	0	1
1493 一般名マスター括変換	4	0	3	0	0

使用区分を「1」
に変更します

④F12キーを3回押して、ユーザテーブルを終了します。

《点数マスタの設定》

①[初期メニュー]→[マスタ登録]→[点数マスタ登録]を選択します。

②コード欄に「鼻腔・咽頭拭い液採取料」を自動算定させたい検査のコードを指定し、**Enter**を押します。

③**F6**を押してから、**Ctrl**+**↓**を押して、以下の画面を表示して変更します。

「拭い液採取」に「1」を設定します。

コード	83133	参照コード		平成28年10月改定マスタ						
管理番号	6300235	登録変更日	H28.03.26	電算コード	180169450	YJコード				
診区	66	診区枝番	00	免疫検査	データ区分	1	処置タイプ	老人用コード	0	
正式名	インフルエンザウイルス抗原定性									
表示名	インフルエンザウイルス抗原定性									
単位		入力単位		換算定数	0	入院減算率	0			
単価	147	点	購入価	0	点					
略称	83133	読み	インフル							
電算種別	1	電算単位	000	新設フラグ	0	ソート区	1を入れます	0	換算フラグ	0
抗不安薬	0	睡眠薬	0	抗うつ薬	0	抗精神病薬	0	向精神ケルブ°	000	
湿布薬	0	リハ疾患	0	拭い液採取	1					

④**Enter**を押して点数マスタを登録し、**F12**キーを2回押して終了します。

◆◆設定は以上で終了です◆◆